ANNUAL REPORT 2021

제 24 기 영업보고서

2021.01.01 ~ 2021.12.31

EcoPro

Contents

I. CEO 인사말

II. 영업보고서

1. 회사의 개황
2. 영업의 경과 및 성과
3. 최근 영업실적 및 재산상태
4. 모회사, 자회사 및 기업결합 상황 등
5. 회사가 대처할 과제
6. 이사 및 감사의 현황
7. 주요주주 현황
8. 회사 또는 회사 및 그 자회사 또는 회사의 자회사의 타회사에 대한 출자현황
9. 주요 채권자 현황
10. 결산기 후에 생긴 중요한 사실
11. 기타 영업에 관한 중요한 사항

III. 감사보고서

1. 감사의 감사보고서
2. 외부감사인의 감사보고서
3. 대표이사 및 내부회계관리자의 운영실태보고서

IV. 재무제표

- (연결, 별도)재무상태표
- (연결, 별도)포괄손익계산서
- (연결, 별도)자본변동표
- (연결, 별도)현금흐름표
- (별도)이익잉여금처분계산서(안)

I. CEO 인사말

존경하는 주주 여러분,

작년 한 해 동안 당사에 보내주신 아낌없는 격려와 성원에 대해 모든 임직원을 대표하여 깊은 감사의 말씀을 드립니다.

2021 년 에코프로는 환경사업을 인적분할 하고 지주회사 전환을 통해 기업 구조의 경영 효율성을 확보 했습니다. 환경사업은 주식회사 에코프로에이치엔으로 분할 신설 되어 사업 성장에 집중할 수 있었으며 전지재료사업은 지주회사의 신속한 의사결정과 자금 조달을 통해 투자 효율성을 높였습니다.

또한 당사의 전지재료사업은 작년 포항 내 배터리 소재 생태계 구축을 완료하며 가격 경쟁력 및 내재화 능력을 확보 하였고 선도적인 Up-stream 투자를 통해 시장 지위를 보다 공고히 하였습니다.

2021 년 에코프로의 연결 매출액은 전년대비 77% 성장한 1 조 5,041 억원을 달성 하였고 영업이익은 36% 성장한 865 억원을 달성 하였습니다.

매출 성장은 당사의 전지재료 사업 및 환경사업 성장이 주요 했으며 특히, 에코프로비엠은 연결 기준 전년 대비 74% 성장한 1 조 4,856 억원의 매출액 달성과 110% 성장한 1,150 억원의 영업이익을 달성하며 최대 실적을 기록 하였습니다. 에코프로에이치엔은 2021 년 909 억원의 매출액을 달성하였고 분할 전 에코프로 환경사업부문의 매출액을 합산할 경우 1,207 억원의 매출을 달성 하여 최대 매출 실적을 기록 하였습니다.

주주 여러분,

2021 년 에코프로는 전 계열사 모두 영업적으로 큰 성과를 달성하였음에도 불구하고, 올해 초 에코프로비엠 오창 공장의 화재 및 내부자거래 관련 언론보도로 인해 심려가 크셨을 것으로 생각합니다. 전방시장의 성장과 고객의 증가하는 수요에 대응하기 위하여 숨가쁘게 달려오는 과정에서 발생한 성장통으로 이 상황을 엄중하게 받아들이고, 이를 혁신의 계기로 삼아 주주 여러분들께 책임을 다할 것을 약속 드립니다.

에코프로는 2022 년에 다음과 같은 경영 목표를 설정하고 실행하고자 합니다.

첫째, 성공적인 해외 진출 전략을 본격적으로 실행하겠습니다.

에코프로비엠은 금년 내 헝가리 공장 착공을 시작하고, 에코배터리 포항캠퍼스를 구성하는 에코프로 가족사들의 해외 진출 전략이 수립될 것입니다. 고객사와의 협력 관계나 현지 경영 방안 등도 구체화될 것입니다. 아울러 에코프로비엠의 북미 지역으로의 진출도 공식화될 것이며, 전사적으로 대규모 해외투자를 위한 자금조달 계획도 수립될 것입니다.

둘째, 전사적으로 ESG 경영 및 준법 경영 체제를 확립하겠습니다.

이사회를 중심으로 지배구조의 근본적인 혁신을 추진하고, 거버넌스 혁신 내용을 주주 및 투자자분들께 투명하게 공개하여 주주친화 정책을 적극 실천하겠습니다. 환경, 사회 분야에서도 ESG 경영을 선도적으로 추진하겠습니다. 또한 전사적으로 컴플라이언스 경영 시스템을 구축하고 준법경영을 회사의 조직문화로 자리잡겠습니다.

셋째, 중대산업재해 Zero 목표를 달성하겠습니다.

가족사들의 안전관리 총괄 업무를 수행하는 Control Tower 조직을 신설하는 등 안전관리에 관한 조직체계를 강화하고, 안전관리 시스템을 개편 하겠습니다. 또한, 가족사 전반적으로 안전 및 보건관리 예산을 확대하여 그룹 차원의 종합안전 관리 시스템을 개선하고 강화될 수 있도록 노력하겠습니다.

존경하는 주주 여러분!

최근 일련에 사태에 대해서는 무거운 마음으로 다시 한 번 깊은 사과의 말씀을 드립니다. 그러나 에코프로가 수립한 미래 계획에는 전혀 흔들림이 없다는 점을 강조 드립니다. IR 행사에서 주주 여러분들께 말씀드린 "VISION 515"는 에코프로가 반드시 달성할 목표로 설정되어, 전 임직원이 모든 노력을 경주할 것입니다.

에코프로는 남들이 가지 않는 길을 감으로써 현재의 위치에 올라왔다고 생각합니다. 앞으로 가야 할 길도 남들이 가보지 않은 길일 것입니다. 에코프로만이 가진 미래를 보는 통찰력과 도전과 열정으로 저력을 발휘할 수 있도록 주주 여러분께서 많은 지원과 격려를 부탁드립니다. 올 한해 에코프로가 다시금 도약할 수 있는 한 해가 되도록 최선을 다하겠습니다.

2022 년 03 월 30 일

주식회사 에코프로
대표이사 이 동 채

II. 영업보고서

1. 회사의 개황

가. 회사의 목적

| | |
|----|---|
| 1 | 자회사의 주식 또는 지분을 취득·소유함으로써 자회사의 제반 사업 내용을 지배·경영지도 |
| 2 | 자회사 등의 경영성과의 평가 및 보상의 결정 |
| 3 | 자회사 등의 업무와 재산상태에 대한 검사 |
| 4 | 자회사 등에 대한 자금 및 업무 지원 |
| 5 | 자회사 등에 대한 출자 또는 자회사 등에 대한 자금조달 지원 |
| 6 | 자회사 등에 대한 내부통제 및 위험관리업무 |
| 7 | 자회사 등과 상품 또는 용역의 공동개발·판매 및 설비·전산 시스템 등의 공동활용 등을 위한 사무지원 |
| 8 | 경영자문 및 컨설팅업 |
| 9 | 정보처리시스템의 개발·판매·유지보수 및 컨설팅업 |
| 10 | 정보처리기술에 관한 컨설팅 및 전문적서비스업 |
| 11 | 소프트웨어 개발·판매·임대업 |
| 12 | 시스템 통합구축 서비스업 |
| 13 | 컴퓨터·통신 및 방송관련기기의 임대·판매·서비스업 |
| 14 | 회사가 보유하고 있는 지식·정보 등 무형 자산의 판매 및 용역사업 |
| 15 | 동산·부동산의 매매 및 임대업 |
| 16 | 부동산개발업 |
| 17 | 브랜드 및 상표권 등 지적재산권의 관리 및 라이선스업 |
| 18 | 사업시설 유지관리 서비스업 |
| 19 | 건축물 일반 청소업 |
| 20 | 주차장 운영업 |
| 21 | 서적출판·인쇄 및 판매업 |
| 22 | 인수 합병 및 경영컨설팅업 |
| 23 | 신기술 사업관련 투자관리 운영사업 및 창업지원 사업 |
| 24 | 교육서비스업 및 대행용역사업 |
| 25 | 위 각호에 대한 부대사업 일체 |

나. 중요한 사업의 내용

당사는 지주회사(Holding Company, 持株會社)로서, 자회사의 제반 사업 내용을 지배·경영지도 등 자회사에 대한 주식 투자 및 자금조달 지원 등의 사업을 영위하고 있습니다. 주요 수익은 주요 자회사에 업무대행 서비스를 제공하고 수취하는 Shared SVC 수익, 자회사 및 기타 투자회사로부터 수취하는 배당수익, 브랜드 사용수익 및 임대수익 등으로 구성되어 있습니다.

다. 사업장 현황

| 회사명 | 주요 사업내용 | 소재지 |
|---------|--------------------------|------------------------------|
| (주)에코프로 | 자회사 주식 투자 및 자금조달 지원 등 | 충북 청주시 청원구 오창읍 과학산업2로 587-40 |

라. 임원 및 직원 현황 (2021. 12. 31)

(단위 : 명)

| 임원 | | 직원 | 합계 |
|-------|-----|----|----|
| 등기 주) | 비등기 | | |
| 6 | 3 | 69 | 79 |

주) 감사 포함

마. 조직도

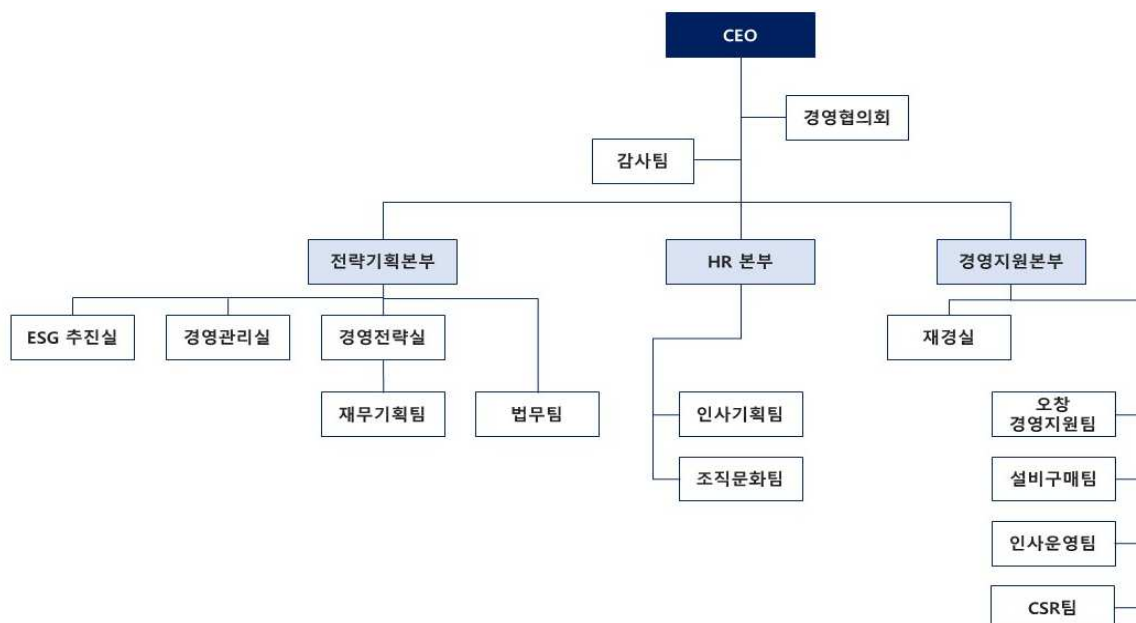

바. 주식에 관한 사항

1) 발행한 주식의 종류와 수

(단위 : 주, 백만원)

| 주식의 종류 | 발행주식수 | 자본금 | 비고 |
|--------|------------|--------|--------|
| 보통주 | 23,975,672 | 11,988 | 우선주 없음 |

2) 최근 5 년간의 자본금 변동사항

(단위 : 주, 원)

| 일자 | 발행형태 | 종류 | 수량 | 액면가 | 발행가 | 비고 |
|------------|-------|-----|-------------|-----|--------|-----------|
| 2017-03-29 | 전환권행사 | 보통주 | 340,483 | 500 | 9,210 | 15회차 전환사채 |
| 2017-04-04 | 전환권행사 | 보통주 | 17,024 | 500 | 9,210 | 15회차 전환사채 |
| 2017-04-19 | 전환권행사 | 보통주 | 215,639 | 500 | 9,210 | 15회차 전환사채 |
| 2017-05-04 | 전환권행사 | 보통주 | 9,079 | 500 | 9,210 | 15회차 전환사채 |
| 2017-05-19 | 전환권행사 | 보통주 | 6,809 | 500 | 9,210 | 15회차 전환사채 |
| 2017-06-01 | 전환권행사 | 보통주 | 6,809 | 500 | 9,210 | 15회차 전환사채 |
| 2017-08-16 | 전환권행사 | 보통주 | 130,701 | 500 | 7,651 | 13회차 BW |
| 2021-03-31 | 주식배당 | 보통주 | 437,429 | 500 | 500 | 보통주 |
| 2021-05-01 | 인적분할 | 보통주 | (3,826,233) | 500 | 500 | 인적분할 주1) |
| 2021-11-05 | 유상증자 | 보통주 | 5,274,285 | 500 | 95,441 | 일반공모 주2) |

주 1) 당사는 2021 년 5 월 1 일을 분할 기일로 하여, 자회사 및 피투자회사 지분의 관리 및 투자를 목적으로 하는 투자사업부문을 제외한 환경사업부문을 인적분할의 방식으로 분할하여 분할신설회사인 (주)에코프로에이치엔을 설립하였습니다. 분할주식수 및 분할비율은 에코프로 : 에코프로에이치엔 = 18,701,387 주 (0.8301537) : 3,826,233 주 (0.1698463) 입니다.

주 2) 당사는 공개매수 방식에 의거 (주)에코프로에이치엔의 주주들로부터 당해 회사(주)에코프로에이치엔)의 발행주식을 현물출자 받고, 그 대가로 현물출자를 한 주주들에게 당사(주)에코프로)의 보통주식을 배정하는 방식의 유상증자를 실시하였습니다.

3) 주식사무

| 구분 | 내용 | |
|-----------|---|---------------------|
| 결산일 | 12월 31일 | |
| 정기주주총회 개최 | 매 사업년도 종료 후 3월 이내 | |
| 주주명부 폐쇄기간 | 1월 1일 ~ 1월 31일* | |
| 주권의 종류 | 전자증권제도 도입에 따른 주권의 종류 미기재 | |
| 주식업무 대행기관 | 대행기관명 | 국민은행 증권대행부 |
| | 업무취급장소 | 서울특별시 영등포구 여의나루로 67 |
| 주주의 특전 | 없음 | |
| 공고방법 | 에코프로 홈페이지(www.ecopro.co.kr), 서울특별시 매일경제신문 | |

주) 정관 제 16 조(주주명부의 폐쇄 및 기준일)에 근거 당사는 이사회결의로 일정한 기간을 정하여 주주명부의 기재변경을 정지하거나 일정한 날에 주주명부에 기재된 주주 또는 질권자를 그 권리를 행사할 주주 또는 질권자로 설정하고 있습니다.

사. 사채에 관한 사항

(단위 : 주, 백만원)

| 증권종류 | 발행일자 | 발행금액 | 이자율 | 발행잔액 | 전환청구가능기간 |
|-------------|------------|---------|-----------------|---------|-------------------------|
| 회사채 (EB) | 2020-06-12 | 80,000 | 표면 0%, 만기 1% | 500 | 2020-06-12 ~ 2023-06-12 |
| 회사채 (CB) | 2021-07-27 | 150,000 | - | 150,000 | 2022-07-27 ~ 2026-06-27 |

2. 영업의 경과 및 성과

가. 영업의 성과 (별도 기준)

당사는 2021년 11월 5일 공정거래위원회로부터 지주회사 승인을 통보 받으며 회사의 지배구조를 개편하였고 효율적인 경영활동을 전개할 수 있는 기틀을 마련 하였습니다. 2021년 12월말 국내 기준 (주)에코프로비엠, (주)에코프로에이치엔 등 11개의 자회사와 (주)에코프로이엠, (주)에코프로글로벌 등 3개의 손자회사를 두고 있습니다. 2021년 사업기간 동안 자회사 등으로부터 49억원의 배당금 수익과 124억원의 CI 수익 등을 실현 하였습니다. 당사는 자회사들의 성장을 지원하고 에코프로의 브랜드 가치를 상승 시키며 지주회사로서의 올바른 기업 성장을 이어 나가겠습니다.

나. 주요 자회사 매출 현황 (연결 기준)

(단위 : 백만원)

| 구 분 | 제 24 기 | 제 23 기 | YoY |
|-------------------------|------------------|------------------|---------------|
| 1. 에코프로 (지주회사) | 17,364 | 5,318 | 227% |
| 2. 환경사업 (에코프로HN) | 25,139 | - | - |
| 3. 전지재료사업 (종속회사) | 1,880,218 | 1,084,322 | 73% |
| 에코프로비엠 (연결) | 1,485,629 | 854,748 | 74% |
| 에코프로지이엠 | 342,888 | 216,667 | 58% |
| 에코프로이노베이션 | 47,158 | 12,907 | 265% |
| 에코프로에이피 | 4,543 | - | - |
| 에코프로씨엔지 | - | - | - |
| 4. 기타 | 1,978 | 66 | 2,897% |
| 아이스퀘어벤처스 | 537 | 55 | 876% |
| 상해예커환경과학유한공사 | 141 | 11 | 1,182% |
| 에코로지스틱스 | 1,299 | - | - |
| 포항SV그린테크1호VC | 1 | - | - |
| 내부거래제거 | (420,586) | (238,894) | - |
| 매출액 총계 | 1,504,113 | 850,812 | 77% |

주 1) 상기 환경사업(에코프로 HN)의 제 24 기 매출 현황 대상 기간은 2021년 11월 ~ 12월 입니다.

주 2) 인적분할로 인한 에코프로 환경사업 부문(중단영업)의 매출 실적은 포괄손익계산서의 중단영업이익에 포함되어 있습니다.

다. 주요 설비투자 내역

해당 사항 없습니다.

3. 최근 영업실적 및 재산상태

가. 영업실적

[요약 포괄손익계산서]

(단위 : 백만원)

| 구 분 | 제 24 기 | 제 23 기 | 제 22 기 |
|---------------|-----------|---------|--------|
| 영업수익 | 17,364 | 6,989 | 93,361 |
| 영업비용 | 13,203 | 9,471 | 86,500 |
| 영업이익(손실) | 4,162 | (2,482) | 6,861 |
| 법인세차감전순이익(손실) | (132,658) | 5,723 | 82,521 |
| 중단영업손익 | 535,511 | 15,708 | 87,446 |
| 당기순이익(손실) | 384,972 | 15,716 | 93,361 |

주) 제 22 기(2019.1.1 ~ 2019.12.31)는 환경사업부문이 에코프로에이치엔으로 인적분할되기 전 에코프로의 별도 포괄손익계산서를 요약한 수치이고, 제 23 기(2020.1.1 ~ 2020.12.31) 및 제 24 기(2021.1.1 ~ 2021.12.31)는 지주회사로 전환된 에코프로의 별도 포괄손익계산서를 요약한 수치입니다.

[요약 연결포괄손익계산서]

(단위 : 백만원)

| 구 분 | 제 24 기 | 제 23 기 | 제 22 기 |
|---------------|-----------|---------|----------|
| 매출액 | 1,504,113 | 850,812 | 702,273 |
| 매출원가 | 1,271,820 | 723,869 | 592,083 |
| 매출총이익 | 232,293 | 126,943 | 110,190 |
| 판매비와 관리비 | 145,823 | 63,298 | 62,384 |
| 영업이익 | 86,470 | 63,645 | 47,806 |
| 법인세차감전순이익(손실) | (171,027) | 41,955 | 24,821 |
| 법인세비용(이익) | 85,359 | 3,017 | (12,567) |
| 당기순이익(손실) | 278,946 | 55,108 | 37,364 |

나. 재산상태

[요약 재무상태표]

(단위 : 백만원)

| 구 분 | 제 24 기 | 제 23 기 | 제 22 기 |
|-----------|-----------|---------|---------|
| 유동자산 | 177,020 | 120,965 | 54,824 |
| 비유동자산 | 623,331 | 188,480 | 153,119 |
| 자산총계 | 800,351 | 309,446 | 207,943 |
| 유동부채 | 28,237 | 143,708 | 46,056 |
| 비유동부채 | 207,321 | 23,519 | 29,629 |
| 부채총계 | 235,558 | 167,227 | 75,686 |
| 자본금 | 11,988 | 11,045 | 11,045 |
| 주식발행초과금 | 694,782 | 53,229 | 53,229 |
| 기타포괄손익누계액 | 11,027 | 5,805 | - |
| 기타자본항목 | (606,965) | (4,562) | 218 |
| 이익잉여금 | 453,962 | 76,701 | 67,765 |
| 자본총계 | 564,793 | 142,219 | 132,258 |

[요약 연결재무상태표]

(단위 : 백만원)

| 구 분 | 제 24 기 | 제 23 기 | 제 22 기 |
|-----------|-----------|-----------|---------|
| 유동자산 | 1,616,057 | 515,238 | 367,692 |
| 비유동자산 | 1,784,902 | 767,927 | 560,143 |
| 자산총계 | 3,400,958 | 1,283,165 | 927,835 |
| 유동부채 | 967,353 | 385,918 | 260,635 |
| 비유동부채 | 736,306 | 308,533 | 220,219 |
| 부채총계 | 1,703,659 | 694,451 | 480,854 |
| 자본금 | 11,988 | 11,045 | 11,045 |
| 주식발행초과금 | 694,782 | 53,318 | 53,318 |
| 기타포괄손익누계액 | 11,026 | 5,797 | -14 |
| 기타자본항목 | 61,754 | 121,989 | 92,408 |
| 이익잉여금 | 364,530 | 134,456 | 118,468 |
| 비지배지분 | 553,219 | 262,108 | 171,756 |
| 자본총계 | 1,697,299 | 588,714 | 446,981 |

4. 자회사 기업결합 상황 등

가. 주요 자회사 현황 (연결대상 종속기업)

(단위 : 천주, 백만원)

| 회사명 | 소재지 | 자본금 | 주요업종 | 보유 주식수 | 보유 지분율 |
|------------------|--------|--------|-----------|-----------|---------------|
| (주)에코프로에이치엔 | 충북 청주시 | 7,652 | 종합 환경시스템 | 4,086 | 31.40% |
| (주)에코프로비엠 | 충북 청주시 | 11,460 | 이차전지소재 제조 | 10,553 | 48.04% |
| (주)에코프로지이엠 | 경북 포항시 | 19,515 | 이차전지소재 제조 | 27,067 | 51.42% 주1) |
| (주)에코프로이노베이션 | 충북 청주시 | 2,085 | 이차전지소재 제조 | 4,170 | 96.72% 주2) |
| (주)에코프로에이피 | 충북 청주시 | 5,442 | 산업용 가스 제조 | 983 | 90.35% |
| (주)에코프로씨엔지 | 경북 포항시 | 10,000 | 이차전지 재활용 | 9,500 | 47.50% |
| 상해예커환경과학 유한공사 | 중국 상해시 | 585 | 환경소재 판매 | - | 100.00% |
| (주)아이스퀘어벤처스 | 충북 청주시 | 5,000 | 벤처기업 투자 | 5,500 | 55.00% |
| (주)에코로지스틱스 | 충북 청주시 | 300 | 물류 서비스 | 600 | 100.00% |
| 포항ISV그린테크1호VC | 서울특별시 | 4,000 | 벤처투자조합 | 1.8 | 45.00% |

주1) 우선주 13,608,037 주를 포함한 지분율입니다.

주2) 우선주 141,511 주를 포함한 지분율입니다.

나. 자회사에 대한 임원(등기·미등기) 겸직 상황

| 겸직자 | | 겸직 현황 | |
|-----|------|--------------|------------|
| 성명 | 직위 | 회사명 | 직위 |
| 이동채 | 대표이사 | (주)에코프로지이엠 | 사내이사 (비상근) |
| | | (주)에코프로이노베이션 | 사내이사 (비상근) |
| | | (주)에코프로에이피 | 사내이사 (비상근) |
| | | (주)에코프로씨엔지 | 사내이사 (비상근) |
| | | (주)에코프로글로벌 | 대표이사 (비상근) |
| | | (주)에코프로에이치엔 | 기타비상무이사 |
| 박상욱 | 부사장 | (주)에코프로씨엔지 | 사내이사(비상근) |
| | | (주)에코프로이엠 | 사내이사(비상근) |
| | | (주)아이스퀘어벤처스 | 사내이사(비상근) |
| 박재하 | 상무 | (주)아이스퀘어벤처스 | 사내이사(비상근) |

5. 회사가 대처할 과제

(대표인사 인사말 및 '영업의 경과 및 성과' 참조)

6. 이사 및 감사의 현황

| 구분 | 성명 | 직위 | 담당업무 | 회사와의 거래관계 | 비고 |
|-----|-----|-----------------|---------|-----------|----|
| 상근 | 이동채 | 사내이사/ 이사회 의장 | 대표이사 | - | - |
| | 박상욱 | 사내이사 | 전략기획본부장 | | |
| | 최상운 | 사내이사 | 경영지원본부장 | - | - |
| | 김상도 | 감사 | 감사업무 | - | - |
| 비상근 | 박상조 | 사외이사 | 이사회 | - | - |
| | 김재정 | 사외이사 | 이사회 | - | - |

7. 주요주주 현황

(단위 : 주)

| 주주명 | 소유 주식수 | 소유 비율 | 회사와의 거래유무 |
|----------|-----------|--------|-----------|
| 이동채 | 4,776,176 | 19.92% | - |
| (주)이룸티엔씨 | 1,361,791 | 5.68% | - |
| 증권금융(유통) | 426,720 | 1.78% | - |
| 이상호 | 423,378 | 1.77% | - |
| 이선이 | 381,828 | 1.59% | - |

주) 상기 소유 주식수 현황은 2021 년 12 월 31 일 주주명부 기준으로 작성하였습니다.

8. 회사, 회사 및 그 자회사 또는 회사의 자회사의 타회사에 대한 출자현황

가. 회사의 타회사에 대한 출자현황

(단위 : 주)

| 피투자 및 피출자사명 | 타회사에 출자한 | |
|-----------------------------|------------|---------|
| | 소유 주식수 | 소유 비율 |
| (주)에코프로에이치엔 | 4,085,561 | 31.40% |
| (주)에코프로비엠 | 10,552,724 | 46.40% |
| (주)에코프로지이엠 | 27,067,488 | 51.42% |
| (주)에코프로이노베이션 | 4,170,048 | 96.72% |
| (주)에코프로에이피 | 983,342 | 90.35% |
| (주)에코프로씨엔지 | 9,500,000 | 47.50% |
| 상해예커환경과학유한공사 | - | 100.00% |
| (주)아이스퀘어벤처스 | 5,500,000 | 55.00% |
| (주)에코로지스틱스 | 600,000 | 100.00% |
| 포항 아이스퀘어 그린테크 제1호 벤처투자조합 | 1,800 | 45.00% |
| 강원-아이스퀘어 중소벤처펀드 2호 | 240 | 12.00% |
| (주)에픽트 | 190,000 | 48.72% |
| (주)카우치그램 | 36,000 | 47.37% |

주) 상기 소유비율은 피투자 및 피출자회사의 발행주식 총수 대비 출자회사의 소유 주식수를 기준으로 산출하였습니다.

나. 자회사의 타회사에 대한 출자현황

(단위 : 주)

| 자회사명 | 피투자 및 피출자사명 | 타회사에 출자한 | |
|--------------|-----------------------------|-----------|---------|
| | | 소유주식수 | 소유비율 |
| (주)에코프로에이치엔 | ECOPRO-UK LTD | - | 100.00% |
| (주)에코프로비엠 | (주)에코프로이엠 | 7,200,000 | 60.0% |
| | (주)에코프로글로벌 | 3,000,000 | 100.00% |
| | EcoPro BM America, Inc. | 1,000,000 | 100.00% |
| (주)에코프로이노베이션 | (주)에코프로비엠 | 40,000 | 0.17% |
| | (주)에코프로아이씨티 | 2,000,000 | 50.00% |
| | (주)에코프로에이피 | 21,784 | 2.00% |
| (주)아이스퀘어벤처스 | 포항 아이스퀘어 그린테크 제1호 벤처투자조합 | 180 | 4.50% |
| | 강원-아이스퀘어 중소벤처펀드 2호 | 200 | 10.00% |
| | 아이스퀘어 슈퍼 사이클 제1호 벤처투자조합 | 520 | 10.40% |
| | 아이스퀘어 ESG 제1호 조합 | 600 | 16.67% |
| | 아이스퀘어 ESG 제2호 조합 | 150 | 4.55% |

주) 상기 소유비율은 피투자 및 피출자회사의 발행주식 총수 대비 출자회사의 소유 주식수를 기준으로 산출하였습니다.

9. 주요 채권자 현황

(단위: 백만원)

| 채권자명 | 채권액 | 자금의 용도 |
|------|--------|--------|
| 국민은행 | 10,000 | 자금대출 |

주) 상기 채권액(단기차입금)과 관련하여 유형자산이 담보로 제공되어 있으며 대표이사로부터 지급보증을 제공받고 있습니다.

10. 결산기 후에 생긴 중요한 사실

당사는 제 24 기 정기주주총회 (2022 년 03 월 30 일) 종료 후 이사회 결의를 통해 대표이사를 변경할 예정입니다. 자세한 내용은 2022 년 3 월 8 일 당사가 제출한 수시공시의무관련사항(공정공시)를 참고해주시길 바라며, 이사회 결의가 확정 되는대로 '대표이사 변경' 공시를 진행할 예정입니다.

11. 기타 영업에 관한 중요한 사항

(대표인사 인사말 및 '영업의 경과 및 성과' 참조)

Ⅲ. 감사보고서

1. 감사의 감사보고서

감사의 감사보고서

본인은 주식회사 에코프로의 감사로서 2021년 1월 1일부터 2021년 12월 31일까지의 제 24기 사업년도의 회계 및 회계 이외의 업무감사를 실행하고 다음과 같이 보고합니다.

1. 감사방법의 개요

(1) 회계에 관한 감사

회계감사를 위하여 회계에 관한 장부와 관계서류를 열람하고 재무제표 및 동 부속명세서에 대하여도 면밀히 검토하였습니다. 감사를 실시함에 있어서 필요하다고 인정되는 경우 대조·실사·입회·조회 기타 적절한 감사절차를 적용하여 조사하였습니다.

(2) 업무에 관한 감사

업무감사를 위하여 이사회 및 기타 중요한 회의에 출석하고 필요하다고 인정되는 경우 이사로부터 영업에 관한 보고를 받았으며 중요한 업무에 관한 서류를 열람하고 그 내용을 면밀히 검토하는 등 적절한 방법을 사용하여 조사하였습니다.

2. 회계장부의 기재에 관한 사항

회계장부에는 기재의 누락 또는 부실기재가 없으며 재무상태표와 손익계산서의 기재도 회계장부의 기재와 합치되고 있습니다.

3. 재무상태표 및 손익계산서의 표시에 관한 사항

재무상태표와 손익계산서는 법령 및 정관에 따라 회사의 재산 및 손익상태를 정확하게 표시하고 있습니다.

4. 영업보고서에 관한 사항

영업보고서는 법령 및 정관에 따라 회사의 상황을 정확하게 표시하고 있습니다.

5. 이익잉여금 처분계산서에 관한 사항

이익잉여금 처분계산서는 법령 및 정관에 적합하고, 또한 회사의 재산상태와 기타의 사정에 비추어 타당하게 작성되어 있습니다.

2022. 3. 8.

감사 김 상 도



에코프로의 자산으로 외부 유출 시 법적 처벌을 받을 수 있습니다.

2. 외부감사인의 감사보고서

가. 연결

독립된 감사인의 감사보고서

주식회사 에코프로
주주 및 이사회 귀중

감사의견

우리는 주식회사 에코프로와 그 종속기업(이하 "연결회사")의 연결재무제표를 감사하였습니다. 해당 연결재무제표는 2021년 12월 31일과 2020년 12월 31일 현재의 연결재무상태표, 동일로 종료되는 양 보고기간의 연결포괄손익계산서, 연결자본변동표, 연결현금흐름표 그리고 유의적인 회계정책의 요약을 포함한 연결재무제표의 주석으로 구성되어 있습니다.

우리의 의견으로는 별첨된 연결회사의 연결재무제표는 연결회사의 2021년 12월 31일과 2020년 12월 31일 현재의 연결재무상태와 동일로 종료되는 양 보고기간의 연결재무성과 및 연결현금흐름을 한국채택국제회계기준에 따라, 중요성의 관점에서 공정하게 표시하고 있습니다.

감사의견근거

우리는 대한민국의 회계감사기준에 따라 감사를 수행하였습니다. 이 기준에 따른 우리의 책임은 이 감사보고서의 연결재무제표감사에 대한 감사인의 책임 단락에 기술되어 있습니다. 우리는 연결재무제표감사와 관련된 대한민국의 윤리적 요구사항에 따라 연결회사로부터 독립적이며, 그러한 요구사항에 따른 기타의 윤리적 책임들을 이행하였습니다. 우리가 입수한 감사증거가 감사의견을 위한 근거로서 충분하고 적합하다고 우리는 믿습니다.

강조사항

감사의견에는 영향을 미치지 않는 사항으로서 이용자는 연결재무제표에 대한 주석 3에 주의를 기울여야 할 필요가 있습니다. 연결재무제표에 대한 주석 3은 경영진이 코

로나바이러스감염증-19의 확산이 기업의 생산 능력과 고객에 대한 주문 이행능력에 미칠 수 있는 영향과 관련한 불확실성을 설명합니다.

핵심감사사항

핵심감사사항은 우리의 전문가적 판단에 따라 당기 연결재무제표감사에서 가장 유의적인 사항들입니다. 해당 사항들은 연결재무제표 전체에 대한 감사의 관점에서 우리의 의견형성시 다루어졌으며, 우리는 이런 사항에 대하여 별도의 의견을 제공하지는 않습니다.

(1) 유형자산 감가상각 개시시점

핵심감사사항으로 결정된 이유

연결재무제표에 대한 주석 14에 기술되어 있는 바와 같이, 당기말 현재 연결회사의 유형자산은 1,090,399백만원으로 연결재무제표에 유의적인 금액입니다. 연결회사는 기업회계기준서 제1016호 '유형자산'에 따라 경영진이 의도하는 방식으로 자산을 가동하는 데 필요한 장소와 상태에 이른 때부터 감가상각을 시작합니다.

유형자산 감가상각 개시시점에 대한 회계처리에는 경영진의 사용가능시점에 대한 판단이 포함되며, 연결재무제표에 미치는 영향이 유의적이므로, 이 영역에 관심을 기울였습니다.

핵심감사사항이 감사에서 다루어진 방법

핵심감사사항에 대응하기 위하여 우리는 다음을 포함한 감사절차를 수행하였습니다.

- 유형자산의 사용가능시점 판단에 대한 연결회사의 정책, 프로세스 및 내부통제 이해
- 건설중인자산의 사용가능시점 관련 승인에 대한 내부통제 평가
- 감가상각 개시시점의 적절성을 확인하기 위한 사용가능시점 판단근거 문서검사 및 주요 라인의 가동여부 등 질문과 관찰
- 미대체 건설중인자산의 예상 사용가능시점 질문 및 검토

(2) 소유주에게 분배하는 자산집단의 공정가치 측정

핵심감사사항으로 결정된 이유

연결재무제표에 대한 주석 39에 기술되어 있는 바와 같이, 연결회사는 2021년 3월 31일자 주주총회에서 대기오염방지 및 친환경소재 사업부문과 관련된 자산과 부채를 분할하는 인적분할 결의안을 승인했으며, 동 사업의 소유주에게 분배하는 자산집단은 해당 자산집단을 분배할 의무를 부담하는 시점에 미지급배당금을 이전하는 자산집단의 공정가치로 측정하여 인식했습니다. 인적분할이 완료된 시점에는 분할되는 자산, 부채의 장부금액과 인식됐던 미지급배당금의 차이 532,522백만원은 별도의 당기손익항목으로 표시했습니다.

연결회사는 미지급배당금을 측정하기 위하여 분할대상 사업의 공정가치를 독립적인 외부평가기관의 전문가적인 판단에 따른 추정치와 평가모형을 사용하여 추정했습니다. 공정가치 산정시 과거 실적자료, 향후 계획 및 시장상황 예측 등을 통하여 향후 5개년 재무제표를 추정하고 현재가치기법을 적용했습니다. 이러한 측정치는 수준3으로 분류됩니다. 이 때 경영진이 평가기법 및 관측가능하지 않은 투입변수를 어떻게 결정하는지에 따라 측정결과가 유의적으로 변동하게 되므로 회계추정의 불확실성이 존재합니다. 우리는 수준3으로 분류된 미지급배당금의 평가에는 경영진의 가정과 판단이 포함되며, 연결재무제표에 끼치는 영향이 유의적이므로, 이 영역에 관심을 기울였습니다.

핵심감사사항이 감사에서 다루어진 방법

핵심감사사항에 대응하기 위하여 우리는 다음을 포함한 감사절차를 수행하였습니다.

- 연결회사 경영진의 공정가치 측정 프로세스와 관련된 내부통제에 대한 이해 및 평가
- 연결회사가 활용한 경영진측 전문가의 적격성 및 독립성 확인
- 가치평가기법의 적합성, 가치평가에 이용된 주요 투입변수가정의 합리성 평가

(3) 사업결합

핵심감사사항으로 결정된 이유

연결재무제표에 대한 주석 40에 기술되어 있는 바와 같이, 연결회사는 2021년 11월 5일 주식회사 에코프로에이치엔에 대한 지분 29.77%를 653,495백만원에 취득하여 주식회사 에코프로에이치엔에 대한 지배력을 획득하였고, 한국채택국제회계기준 1103호 사업결합에 따라 회계처리하였습니다.

매수가격은 인수한 여러 자산과 부채에 배분되었으며, 이러한 배분은 공정가치 추정에 근거합니다. 연결회사는 인수된 주요 유무형자산의 공정가치를 평가하기 위하여 독립적인 외부전문가를 활용하였습니다.

우리는 취득한 금액의 규모와 매수가격 배분과 관련된 유의적인 경영진의 판단이 포함된다는 점을 고려하여 이 영역에 관심을 기울였습니다.

핵심감사사항이 감사에서 다루어진 방법

핵심감사사항에 대응하기 위하여 우리는 다음을 포함한 감사절차를 수행하였습니다

- 유상증자 결정 공시서류를 열람하여 주요 약정을 확인
- 연결회사가 활용한 경영진측 전문가의 적격성 및 독립성 확인
- 가치평가기법의 적합성, 가치평가에 이용된 주요 투입변수가정의 합리성 평가

연결재무제표에 대한 경영진과 지배기구의 책임

경영진은 한국채택국제회계기준에 따라 이 연결재무제표를 작성하고 공정하게 표시할 책임이 있으며, 부정이나 오류로 인한 중요한 왜곡표시가 없는 연결재무제표를 작성하는데 필요하다고 결정한 내부통제에 대해서도 책임이 있습니다.

경영진은 연결재무제표를 작성할 때, 연결회사의 계속기업으로서의 존속능력을 평가하고 해당되는 경우, 계속기업 관련 사항을 공시할 책임이 있습니다. 그리고 경영진이 기업을 청산하거나 영업을 중단할 의도가 없는 한, 회계의 계속기업전제의 사용에

대해서도 책임이 있습니다.

지배기구는 연결회사의 재무보고절차의 감시에 대한 책임이 있습니다.

연결재무제표감사에 대한 감사인의 책임

우리의 목적은 연결회사의 연결재무제표에 전체적으로 부정이나 오류로 인한 중요한 왜곡표시가 없는지에 대하여 합리적인 확신을 얻어 우리의 의견이 포함된 감사보고서를 발행하는 데 있습니다. 합리적인 확신은 높은 수준의 확신을 의미하나, 감사기준에 따라 수행된 감사가 항상 중요한 왜곡표시를 발견한다는 것을 보장하지는 않습니다. 왜곡표시는 부정이나 오류로부터 발생할 수 있으며, 왜곡표시가 연결재무제표를 근거로 하는 이용자의 경제적 의사결정에 개별적으로 또는 집합적으로 영향을 미칠 것이 합리적으로 예상되면, 그 왜곡표시는 중요하다고 간주됩니다.

감사기준에 따른 감사의 일부로서 우리는 감사의 전 과정에 걸쳐 전문가적 판단을 수행하고 전문가적 의구심을 유지하고 있습니다. 또한, 우리는:

- 부정이나 오류로 인한 연결재무제표의 중요왜곡표시위험을 식별하고 평가하며 그러한 위험에 대응하는 감사절차를 설계하고 수행합니다. 그리고 감사의견의 근거로서 충분하고 적합한 감사증거를 입수합니다. 부정은 공모, 위조, 의도적인 누락, 허위 진술 또는 내부통제 무력화가 개입될 수 있기 때문에 부정으로 인한 중요한 왜곡표시를 발견하지 못할 위험은 오류로 인한 위험보다 큽니다.
- 상황에 적합한 감사절차를 설계하기 위하여 감사와 관련된 내부통제를 이해합니다. 그러나 이는 내부통제의 효과성에 대한 의견을 표명하기 위한 것이 아닙니다.
- 연결재무제표를 작성하기 위하여 경영진이 적용한 회계정책의 적합성과 경영진이 도출한 회계추정치와 관련 공시의 합리성에 대하여 평가합니다.
- 경영진이 사용한 회계의 계속기업전제의 적절성과, 입수한 감사증거를 근거로 계속기업으로서의 존속능력에 대하여 유의적 의문을 초래할 수 있는 사건이나 상황과 관련된 중요한 불확실성이 존재하는지 여부에 대하여 결론을 내립니다. 중요한 불확실성이 존재한다고 결론을 내리는 경우, 우리는 연결재무제표의 관련 공시에 대하여 감사보고서에 주의를 환기시키고, 이들 공시가 부적절한 경우 의견을 변형시킬 것을 요구받고 있습니다. 우리의 결론은 감사보고서일까지 입수된 감사증거에 기초하나, 미래의 사건이나 상황이 연결회사의 계속기업으로서 존속을 중단시킬 수 있습니다.

- 공시를 포함한 연결재무제표의 전반적인 표시와 구조 및 내용을 평가하고, 연결재무제표의 기초가 되는 거래와 사건을 연결재무제표가 공정한 방식으로 표시하고 있는지 여부를 평가합니다.
- 연결재무제표에 대한 의견을 표명하기 위해 기업의 재무정보 또는 그룹내의 사업 활동과 관련된 충분하고 적합한 감사증거를 입수합니다. 우리는 그룹감사의 지휘, 감독 및 수행에 대한 책임이 있으며 감사의견에 대한 전적인 책임이 있습니다.

우리는 여러 가지 사항들 중에서 계획된 감사범위와 시기 그리고 감사 중 식별된 유의적 내부통제 미비점 등 유의적인 감사의 발견사항에 대하여 지배기구와 커뮤니케이션합니다.

또한, 우리는 독립성 관련 윤리적 요구사항들을 준수하고, 우리의 독립성 문제와 관련된다고 판단되는 모든 관계와 기타사항들 및 해당되는 경우 관련 제도적 안전장치를 지배기구와 커뮤니케이션한다는 진술을 지배기구에게 제공합니다.

우리는 지배기구와 커뮤니케이션한 사항들 중에서 당기 연결재무제표감사에서 가장 유의적인 사항들을 핵심감사사항으로 결정합니다. 법규에서 해당 사항에 대하여 공개적인 공시를 배제하거나, 극히 드문 상황으로 우리가 감사보고서에 해당 사항을 기술함으로 인한 부정적 결과가 해당 커뮤니케이션에 따른 공익적 효익을 초과할 것으로 합리적으로 예상되어 해당 사항을 감사보고서에 커뮤니케이션해서는 안 된다고 결론을 내리는 경우가 아닌 한, 우리는 감사보고서에 이러한 사항들을 기술합니다.

이 감사보고서의 근거가 된 감사를 실시한 업무수행이사는 공인회계사 박호준입니다.

서울특별시 용산구 한강대로 100

삼 일 회 계 법 인

대 표 이 사 윤 훈 수

2022년 3월 22일

이 감사보고서는 감사보고서일(2022년 3월 22일) 현재로 유효한 것입니다. 따라서 감사보고서일 후 이 보고서를 열람하는 시점 사이에 별첨된 연결회사의 연결재무제표에 중요한 영향을 미칠 수 있는 사건이나 상황이 발생할 수도 있으며, 이로 인하여 이 감사보고서가 수정될 수도 있습니다.

나. 별도

독립된 감사인의 감사보고서

주식회사 에코프로
주주 및 이사회 귀중

감사의견

우리는 주식회사 에코프로(이하 "회사")의 재무제표를 감사하였습니다. 해당 재무제표는 2021년 12월 31일과 2020년 12월 31일 현재의 재무상태표, 동일로 종료되는 양 보고기간의 포괄손익계산서, 자본변동표, 현금흐름표 그리고 유의적인 회계정책의 요약을 포함한 재무제표의 주석으로 구성되어 있습니다.

우리의 의견으로는 별첨된 회사의 재무제표는 회사의 2021년 12월 31일과 2020년 12월 31일 현재의 재무상태와 동일로 종료되는 양 보고기간의 재무성과 및 현금흐름을 한국채택국제회계기준에 따라, 중요성의 관점에서 공정하게 표시하고 있습니다.

우리는 또한 대한민국의 회계감사기준에 따라, 「내부회계관리제도 설계 및 운영 개념체계」에 근거한 회사의 2021년 12월 31일 현재의 내부회계관리제도를 감사하였으며, 2022년 3월 22일자 감사보고서에서 적정의견을 표명하였습니다.

감사의견근거

우리는 대한민국의 회계감사기준에 따라 감사를 수행하였습니다. 이 기준에 따른 우리의 책임은 이 감사보고서의 재무제표감사에 대한 감사인의 책임 단락에 기술되어 있습니다. 우리는 재무제표감사와 관련된 대한민국의 윤리적 요구사항에 따라 회사로부터 독립적이며, 그러한 요구사항에 따른 기타의 윤리적 책임들을 이행하였습니다. 우리가 입수한 감사증거가 감사의견을 위한 근거로서 충분하고 적합하다고 우리는 믿습니다.

강조사항

감사의견에는 영향을 미치지 않는 사항으로서 이용자는 다음 사항들에 주의를 기울여야 할 필요가 있습니다.

(1) 영업환경의 중요한 불확실성 - COVID 19

회사의 주식 3은 경영진이 코로나바이러스감염증-19의 확산이 기업의 생산 능력과 고객에 대한 주문 이행능력에 미칠 수 있는 영향과 관련한 불확실성을 설명합니다.

(2) 자발적인 회계정책의 변경

우리는 2020년 12월 31일 현재의 재무상태표, 동일로 종료하는 회계연도의 포괄손익계산서, 자본변동표 및 현금흐름표를 대한민국의 회계감사기준에 따라 감사하였고, 2021년 3월 18일의 감사보고서에서 적정의견을 표명하였습니다. 비교표시목적으로 첨부한 2020년 12월 31일 현재의 재무상태표, 동일로 종료되는 회계연도의 포괄손익계산서, 자본변동표는 주식 35에서 설명하고 있는 회계정책 변경사항을 반영하여 재작성된 것입니다.

핵심감사사항

핵심감사사항은 우리의 전문가적 판단에 따라 당기 재무제표감사에서 가장 유의적인 사항들입니다. 해당 사항들은 재무제표 전체에 대한 감사의 관점에서 우리의 의견형성시 다루어졌으며, 우리는 이런 사항에 대하여 별도의 의견을 제공하지는 않습니다.

(1) 소유주에게 분배하는 자산집단의 공정가치 측정

핵심감사사항으로 결정된 이유

재무제표에 대한 주식 34에 기술되어 있는 바와 같이, 회사는 2021년 3월 31일자 주주총회에서 대기오염방지 및 친환경소재 사업부문과 관련된 자산과 부채를 분할하는 인적분할 결의안을 승인했으며, 동 사업의 소유주에게 분배하는 자산집단은 해당 자

산집단을 분배할 의무를 부담하는 시점에 미지급배당금을 이전하는 자산집단의 공정가치로 측정하여 인식했습니다. 인적분할이 완료된 시점에는 분할되는 자산, 부채의 장부금액과 인식됐던 미지급배당금의 차이 532,522백만원은 별도의 당기손익항목으로 표시했습니다.

회사는 미지급배당금을 측정하기 위하여 분할대상 사업의 공정가치를 독립적인 외부평가기관의 전문가적인 판단에 따른 추정치와 평가모형을 사용하여 추정했습니다. 공정가치 산정시 과거 실적자료, 향후 계획 및 시장상황 예측 등을 통하여 향후 5개년 재무제표를 추정하고 현재가치기법을 적용했습니다. 이러한 추정치는 수준 3으로 분류됩니다. 이 때 경영진이 평가기법 및 관측가능하지 않은 투입변수를 어떻게 결정하는지에 따라 측정결과가 유의적으로 변동하게 되므로 회계추정의 불확실성이 존재합니다. 우리는 수준 3으로 분류된 미지급배당금의 평가에는 경영진의 가정과 판단이 포함되며, 재무제표에 끼치는 영향이 유의적이므로, 이 영역에 관심을 기울였습니다.

핵심감사사항이 감사에서 다루어진 방법

핵심감사사항에 대응하기 위하여 우리는 다음을 포함한 감사절차를 수행하였습니다.

- 회사 경영진의 공정가치 측정 프로세스와 관련된 내부통제에 대한 이해 및 평가
- 회사가 활용한 경영진측 전문가의 적격성 및 독립성 확인
- 가치평가기법의 적합성, 가치평가에 이용된 주요 투입변수가정의 합리성 평가

재무제표에 대한 경영진과 지배기구의 책임

경영진은 한국채택국제회계기준에 따라 이 재무제표를 작성하고 공정하게 표시할 책임이 있으며, 부정이나 오류로 인한 중요한 왜곡표시가 없는 재무제표를 작성하는데 필요하다고 결정한 내부통제에 대해서도 책임이 있습니다.

경영진은 재무제표를 작성할 때, 회사의 계속기업으로서의 존속능력을 평가하고 해당되는 경우, 계속기업 관련 사항을 공시할 책임이 있습니다. 그리고 경영진이 기업을 청산하거나 영업을 중단할 의도가 없는 한, 회계의 계속기업전제의 사용에 대해서도 책임이 있습니다.

지배기구는 회사의 재무보고절차의 감시에 대한 책임이 있습니다.

재무제표감사에 대한 감사인의 책임

우리의 목적은 회사의 재무제표에 전체적으로 부정이나 오류로 인한 중요한 왜곡표시가 없는지에 대하여 합리적인 확신을 얻어 우리의 의견이 포함된 감사보고서를 발행하는데 있습니다. 합리적인 확신은 높은 수준의 확신을 의미하나, 감사기준에 따라 수행된 감사가 항상 중요한 왜곡표시를 발견한다는 것을 보장하지는 않습니다. 왜곡표시는 부정이나 오류로부터 발생할 수 있으며, 왜곡표시가 재무제표를 근거로 하는 이용자의 경제적 의사결정에 개별적으로 또는 집합적으로 영향을 미칠 것이 합리적으로 예상되면, 그 왜곡표시는 중요하다고 간주됩니다.

감사기준에 따른 감사의 일부로서 우리는 감사의 전 과정에 걸쳐 전문가적 판단을 수행하고 전문가적 의구심을 유지하고 있습니다. 또한, 우리는:

- 부정이나 오류로 인한 재무제표의 중요왜곡표시위험을 식별하고 평가하며 그러한 위험에 대응하는 감사절차를 설계하고 수행합니다. 그리고 감사의견의 근거로서 충분하고 적합한 감사증거를 입수합니다. 부정은 공모, 위조, 의도적인 누락, 허위진술 또는 내부통제 무력화가 개입될 수 있기 때문에 부정으로 인한 중요한 왜곡표시를 발견하지 못할 위험은 오류로 인한 위험보다 큼니다.
- 상황에 적합한 감사절차를 설계하기 위하여 감사와 관련된 내부통제를 이해합니다.
- 재무제표를 작성하기 위하여 경영진이 적용한 회계정책의 적합성과 경영진이 도출한 회계추정치와 관련 공시의 합리성에 대하여 평가합니다.
- 경영진이 사용한 회계의 계속기업전제의 적절성과, 입수한 감사증거를 근거로 계속기업으로서의 존속능력에 대하여 유의적 의문을 초래할 수 있는 사건이나 상황과 관련된 중요한 불확실성이 존재하는지 여부에 대하여 결론을 내립니다. 중요한 불확실성이 존재한다고 결론을 내리는 경우, 우리는 재무제표의 관련 공시에 대하여 감사보고서에 주의를 환기시키고, 이들 공시가 부적절한 경우 의견을 변형시킬 것을 요구받고 있습니다. 우리의 결론은 감사보고서일까지 입수된 감사증거에 기초하나, 미래의 사건이나 상황이 회사의 계속기업으로서 존속을 중단시킬 수 있습니다.
- 공시를 포함한 재무제표의 전반적인 표시와 구조 및 내용을 평가하고, 재무제표의

기초가 되는 거래와 사건을 재무제표가 공정한 방식으로 표시하고 있는지 여부를 평가합니다.

우리는 여러 가지 사항들 중에서 계획된 감사범위와 시기 그리고 감사 중 식별된 유의적 내부통제 미비점 등 유의적인 감사의 발견사항에 대하여 지배기구와 커뮤니케이션합니다.

또한, 우리는 독립성 관련 윤리적 요구사항들을 준수하고, 우리의 독립성 문제와 관련된다고 판단되는 모든 관계와 기타사항들 및 해당되는 경우 관련 제도적 안전장치를 지배기구와 커뮤니케이션한다는 진술을 지배기구에게 제공합니다.

우리는 지배기구와 커뮤니케이션한 사항들 중에서 당기 재무제표감사에서 가장 유의적인 사항들을 핵심감사사항으로 결정합니다. 법규에서 해당 사항에 대하여 공개적인 공시를 배제하거나, 극히 드문 상황으로 우리가 감사보고서에 해당 사항을 기술함으로써 인한 부정적 결과가 해당 커뮤니케이션에 따른 공익적 효익을 초과할 것으로 합리적으로 예상되어 해당 사항을 감사보고서에 커뮤니케이션해서는 안 된다고 결론을 내리는 경우가 아닌 한, 우리는 감사보고서에 이러한 사항들을 기술합니다.

이 감사보고서의 근거가 된 감사를 실시한 업무수행이사는 공인회계사 박호준입니다.

서울특별시 용산구 한강대로 100

삼 일 회 계 법 인

대 표 이 사 윤 훈 수

2022년 3월 22일

이 감사보고서는 감사보고서일(2022년 3월 22일) 현재로 유효한 것입니다. 따라서 감사보고서일 후 이 보고서를 열람하는 시점 사이에 별첨된 회사의 재무제표에 중요한 영향을 미칠 수 있는 사건이나 상황이 발생할 수도 있으며, 이로 인하여 이 감사보고서가 수정될 수도 있습니다.

3. 대표이사 및 내부회계관리자의 운영실태보고서

20220307092230 - 이상배

[대표이사 및 내부회계관리자의 내부회계관리제도 운영실태보고서]

주식회사 에코프로 주주, 이사회 및 감사 귀중

본 대표이사 및 내부회계관리자는 2021년 12월 31일 현재 동일자로 종료하는 회계연도에 대한 당사의 내부회계관리제도의 설계 및 운영실태를 평가하였습니다.

내부회계관리제도의 설계 및 운영에 대한 책임은 본 대표이사 및 내부회계관리자를 포함한 회사의 경영진에 있습니다.

본 대표이사 및 내부회계관리자는 회사의 내부회계관리제도가 신뢰할 수 있는 재무제표의 작성 및 공시를 위하여 재무제표의 왜곡을 초래할 수 있는 오류나 부정행위를 예방하고 적발할 수 있도록 효과적으로 설계 및 운영되고 있는지의 여부에 대하여 평가하였습니다.

본 대표이사 및 내부회계관리자는 내부회계관리제도의 설계 및 운영을 위해 내부회계관리제도운영위원회에서 발표한 '내부회계관리제도 설계 및 운영 개념체계'를 준거 기준으로 사용하였습니다. 또한 내부회계관리제도의 설계 및 운영실태를 평가함에 있어 내부회계관리제도운영위원회에서 발표한 '내부회계관리제도 평가 및 보고 모범기준'을 평가기준으로 사용하였습니다.

본 대표이사 및 내부회계관리자의 내부회계관리제도 운영실태 평가결과, 2021년 12월 31일 현재 당사의 내부회계관리제도는 '내부회계관리제도 설계 및 운영 개념체계'에 근거하여 볼 때, 중요성의 관점에서 효과적으로 설계되어 운영되고 있다고 판단됩니다.

본 대표이사 및 내부회계관리자는 보고내용이 거짓으로 기재되거나 표시되지 아니하였고, 기재하거나 표시하여야 할 사항을 빠뜨리고 있지 아니함을 확인하였습니다.

또한 본 대표이사 및 내부회계관리자는 보고내용에 중대한 오해를 일으키는 내용이 기재되거나 표시되지 아니하였다는 사실을 확인하였으며, 충분한 주의를 다하여 직접 확인·검토하였습니다.

2022년 3월 8일

대 표 이 사 이 동 채

내부회계관리자 최 상 운

에코프로의 자산으로 외부 유출 시 법적 처벌을 받을 수 있습니다.

IV. 재무제표

[연결 재무상태표]

제 24 기말 2021. 12. 31 현재

제 23 기말 2020. 12. 31 현재

(단위 : 백만원)

| 과 목 | 제 24 기말 | 제 23 기말 |
|---------------------|-----------|-----------|
| 자산 | | |
| I. 유동자산 | 1,616,057 | 515,238 |
| 현금및현금성자산 | 291,816 | 136,465 |
| 단기금융상품 | 20,750 | 21,000 |
| 당기손익-공정가치 측정 금융자산 | 2,700 | 590 |
| 매출채권 | 285,513 | 98,996 |
| 기타금융자산 | 514,445 | 8,246 |
| 파생상품자산 | 37 | 69 |
| 기타자산 | 36,980 | 22,974 |
| 당기법인세자산 | 41 | 17 |
| 재고자산 | 463,774 | 226,881 |
| II. 비유동자산 | 1,784,902 | 767,927 |
| 장기금융상품 | 225 | 117 |
| 당기손익-공정가치 측정 금융자산 | 4,076 | 1,831 |
| 기타포괄손익-공정가치 측정 금융자산 | 19,411 | 12,716 |
| 기타금융자산 | 2,051 | 1,665 |
| 파생상품자산 | 1,777 | - |
| 유형자산 | 1,090,399 | 685,290 |
| 사용권자산 | 2,313 | 2,024 |
| 무형자산 | 622,297 | 17,048 |
| 투자부동산 | - | - |
| 관계기업투자 | 1,679 | - |
| 기타자산 | - | 1,001 |
| 이연법인세자산 | 40,674 | 46,234 |
| 자산총계 | 3,400,958 | 1,283,165 |

| 과 목 | 제 24 기말 | 제 23 기말 |
|------------|-----------|-----------|
| 부채 | | |
| I. 유동부채 | 967,353 | 385,918 |
| 매입채무 | 111,939 | 63,397 |
| 계약부채 | 9,112 | 10,887 |
| 차입금 | 533,473 | 189,480 |
| 기타금융부채 | 152,039 | 72,424 |
| 파생상품부채 | 1,412 | 32,060 |
| 기타부채 | 7,478 | 7,100 |
| 당기법인세부채 | 150,842 | 9,627 |
| 리스부채 | 1,059 | 943 |
| II. 비유동부채 | 736,306 | 308,533 |
| 차입금 | 509,028 | 252,682 |
| 기타금융부채 | 10,726 | 3,779 |
| 파생상품부채 | 52,944 | 23,846 |
| 기타부채 | 774 | 158 |
| 리스부채 | 1,109 | 1,021 |
| 순확정급여부채 | 33,121 | 22,327 |
| 장기종업원급여부채 | 1,781 | 1,046 |
| 이연법인세부채 | 126,823 | 3,674 |
| 부채총계 | 1,703,659 | 694,451 |
| 자본 | | |
| 지배기업의 소유지분 | 1,144,080 | 326,606 |
| 자본금 | 11,988 | 11,045 |
| 주식발행초과금 | 694,782 | 53,318 |
| 기타포괄손익누계액 | 11,026 | 5,797 |
| 기타자본항목 | 61,754 | 121,989 |
| 이익잉여금 | 364,530 | 134,456 |
| 비지배지분 | 553,219 | 262,108 |
| 자본 총계 | 1,697,299 | 588,714 |
| 자본과 부채 총계 | 3,400,958 | 1,283,165 |

(앞장에서 계속)

[연결 포괄손익계산서]

제 24 기 2021. 01. 01 부터 2021. 12. 31 까지

제 23 기 2020. 01. 01 부터 2020. 12. 31 까지

(단위 : 백만원)

| 과 목 | 제 24 기 | 제 23 기 |
|-----------------------------|-----------|---------|
| 매출액 | 1,504,113 | 850,812 |
| 매출원가 | 1,271,820 | 723,869 |
| 매출총이익 | 232,293 | 126,943 |
| 판매비와관리비 | 145,823 | 63,298 |
| 영업이익 | 86,470 | 63,645 |
| 기타수익 | 33,750 | 13,367 |
| 기타비용 | 241,754 | 14,234 |
| 금융수익 | 9,019 | 30,894 |
| 금융원가 | 58,512 | 51,717 |
| 법인세비용차감전순이익(손실) | (171,027) | 41,955 |
| 법인세비용 | 85,359 | 3,017 |
| 계속영업당기순이익(손실) | (256,386) | 38,938 |
| 중단영업손익 | 535,333 | 16,170 |
| 당기순이익 | 278,946 | 55,108 |
| 기타포괄손익 : | | |
| 당기손익으로 재분류되지 않는 항목 | | |
| 순확정급여의 재측정요소 | (5,733) | (1,561) |
| 기타포괄손익-공정가치 측정 금융자산 평가이익 | 5,222 | 5,805 |
| 후속적으로 당기손익으로 재분류되는 항목 | | |
| 해외사업환산손익 | 14 | 7 |
| 당기 세후 기타포괄손익 | (497) | 4,251 |
| 당기 총포괄손익 | 278,449 | 59,358 |
| 당기순이익의 귀속 | | |
| 지배기업의 소유주 | | |
| 계속영업이익 | (294,877) | 8,443 |
| 중단영업이익 | 535,333 | 16,170 |
| 지배기업의 소유주 귀속 당기순이익 | 240,456 | 24,613 |

| 과 목 | 제 24 기 | 제 23 기 |
|----------------------|-----------|--------|
| 비지배지분 | | |
| 계속영업이익 | 38,491 | 30,494 |
| 중단영업이익 | - | - |
| 비지배지분 귀속 당기순이익 | 38,491 | 30,494 |
| 총포괄손익의 귀속 : | | |
| 지배기업 소유주지분 | 241,928 | 29,469 |
| 비지배지분 | 36,521 | 29,890 |
| 지배기업의 소유주 귀속 총포괄손익 : | | |
| 계속영업 총포괄손익 | (293,338) | 13,409 |
| 중단영업 총포괄손익 | 535,266 | 16,059 |
| 지배기업 지분에 대한 주당순이익 | | |
| 기본주당순손익 | | |
| 계속영업 기본주당순손익(원) | (14,427) | 385 |
| 중단영업 기본주당순손익(원) | 26,191 | 737 |
| 희석주당순손익 | | |
| 계속영업 희석주당순손익(원) | (14,427) | 385 |
| 중단영업 희석주당순손익(원) | 26,191 | 737 |

(앞장에서 계속)

[연결 자본변동표]

제 24 기 2021. 01. 01 부터 2021. 12. 31 까지

제 23 기 2020. 01. 01 부터 2020. 12. 31 까지

(단위 : 백만원)

| 과 목 | 지배기업 소유주 귀속분 | | | | | | 비지배 지분 | 총자본 |
|-----------------------------|--------------|-------------|--------------|------------|-----------|---------|-----------|---------|
| | 자본금 | 주식발행 초과금 | 기타포괄 손익누계 | 기타자본 항목 | 이익 잉여금 | 합계 | | |
| 전기초 잔액 | 11,045 | 53,318 | (14) | 92,408 | 118,468 | 275,225 | 171,756 | 446,981 |
| 총포괄손익 : | | | | | | | | |
| 당기순이익 | - | - | - | - | 23,688 | 23,688 | 30,494 | 54,183 |
| 기타포괄손익 | | | | | | | | |
| 순확정급여의 재측정요소 | - | - | - | - | (1,073) | (1,073) | (604) | (1,677) |
| 기타포괄손익-공정가치 측정 금융자산 평가이익 | - | - | 5,805 | - | - | 5,805 | - | 5,805 |
| 해외사업환산손익 | - | - | 7 | - | - | 7 | - | 7 |
| 총기타포괄손익 | - | - | 5,812 | - | (1,073) | 4,739 | (604) | 4,135 |
| 총포괄손익 | - | - | 5,812 | - | 22,615 | 28,427 | 29,890 | 58,317 |
| 소유주와의 거래 : | | | | | | | | |
| 종업원 주식보상 제도 : | | | | | | | | |
| 자기주식 교부 | - | - | - | 62 | - | 62 | - | 62 |
| 종속기업 주식보상 제도 | - | - | - | 23,711 | - | 23,711 | 7,190 | 30,901 |
| 자기주식 취득 | - | - | - | (5,000) | - | (5,000) | - | (5,000) |
| 교환사채의 교환권 행사 | - | - | - | 16,037 | - | 16,037 | 6,642 | 22,680 |
| 배당 | - | - | - | - | (6,627) | (6,627) | (1,398) | (8,026) |
| 종속기업의 보통주 발행 거래원가 | - | - | - | (10) | - | (10) | - | (10) |
| 비지배지분과의 거래 | - | - | - | (5,219) | - | (5,219) | 48,028 | 42,809 |
| 소유주와의 거래 총액 | - | - | - | 29,582 | (6,627) | 22,955 | 60,461 | 83,416 |
| 전기말 잔액 | 11,045 | 53,318 | 5,797 | 121,989 | 134,456 | 326,606 | 262,108 | 588,714 |
| 당기초 잔액 | 11,045 | 53,318 | 5,797 | 121,989 | 134,456 | 326,606 | 262,108 | 588,714 |
| 총포괄손익 : | | | | | | | | |
| 당기순이익 | - | - | - | - | 240,456 | 240,456 | 38,491 | 278,946 |
| 기타포괄손익 | | | | | | | | |
| 순확정급여의 재측정요소 | - | - | - | - | (3,760) | (3,760) | (1,973) | (5,733) |

| 과 목 | 지배기업 소유주 귀속분 | | | | | | 비지배 지분 | 총자본 |
|-----------------------------|--------------|-------------|--------------|------------|-----------|---------|-----------|---------|
| | 자본금 | 주식발행 초과금 | 기타포괄 손익누계 | 기타자본 항목 | 이익 잉여금 | 합계 | | |
| 기타포괄손익-공정가치 측정 금융자산 평가이익 | - | - | 5,222 | - | - | 5,222 | - | 5,222 |
| 해외사업환산손익 | - | - | 7 | 4 | - | 10 | 4 | 14 |
| 총기타포괄손익 | - | - | 5,229 | 4 | (3,760) | 1,472 | (1,969) | (497) |
| 총포괄손익 | - | - | 5,229 | 4 | 236,695 | 241,928 | 36,521 | 278,449 |

소유주와의 거래 :

종업원 주식보상 제도 :

| | | | | | | | | |
|----------------------|---------|---------|--------|-----------|---------|-----------|---------|-----------|
| 주식보상비용 | - | - | - | 891 | 158 | 1,050 | 5,624 | 6,674 |
| 종속기업 주식보상 제도 | - | - | - | - | - | - | - | - |
| 자기주식 취득 | - | - | - | (2,165) | - | (2,165) | (65) | (2,230) |
| 현금배당 | - | - | - | - | (6,561) | (6,561) | (4,488) | (11,049) |
| 주식배당 | 219 | (2) | - | - | (219) | (2) | - | (2) |
| 인적분할 | (1,913) | (9,040) | - | (632,768) | - | (643,722) | - | (643,722) |
| 보통주 발행 | 2,637 | 650,595 | - | (2) | - | 653,230 | 32,993 | 686,222 |
| 전환사채 자본요소 | - | - | - | 32,520 | - | 32,520 | - | 32,520 |
| 교환사채의 교환권 행사 | - | - | - | 57,285 | - | 57,285 | 9,350 | 66,635 |
| 종속기업의 보통주 발행 거래원가 | - | (89) | - | 469,469 | - | 469,380 | 32,530 | 501,910 |
| 관계기업의 보통주 발행 거래원가 | - | - | - | (24) | - | (24) | - | (24) |
| 지분법자본변동 | - | - | - | (2) | - | (2) | - | (2) |
| 사업결합 | - | - | - | - | - | - | 169,462 | 169,462 |
| 비지배지분과의 거래 | - | - | - | 14,557 | - | 14,557 | 9,183 | 23,741 |
| 소유주와의 거래 총액 | 943 | 641,463 | - | (60,239) | (6,622) | 575,546 | 254,590 | 830,136 |
| 당기말 잔액 | 11,988 | 694,782 | 11,026 | 61,754 | 364,530 | 1,144,080 | 553,219 | 1,697,299 |

(앞장에서 계속)

[연결 현금흐름표]

제 24 기 2021. 01. 01 부터 2021. 12. 31 까지

제 23 기 2020. 01. 01 부터 2020. 12. 31 까지

(단위 : 백만원)

| 과 목 | 제 24 기 | 제 23 기 |
|-----------------------|-----------|-----------|
| I. 영업활동 현금흐름 | (140,631) | 159,125 |
| 영업으로부터 창출된 현금흐름 | (125,860) | 160,046 |
| 법인세 납부 | (14,771) | (921) |
| II. 투자활동 현금흐름 | (408,406) | (224,838) |
| 연결범위 변동 | 6,644 | - |
| 유형자산의 취득 | (444,526) | (205,010) |
| 유형자산의 처분 | 4 | 29 |
| 무형자산의 취득 | (1,702) | (2,071) |
| 정부보조금의 수령 | 10,740 | - |
| 정부보조금의 감소 | - | 7,183 |
| 단기금융상품의 취득 | (38,050) | - |
| 단기금융상품의 처분 | 36,000 | - |
| 장기금융상품의 취득 | (108) | - |
| 당기손익-공정가치 측정 금융자산의 취득 | (2,276) | - |
| 당기손익-공정가치 측정 금융자산의 처분 | 601 | - |
| 기타금융자산의 증가 | (11,200) | (27,535) |
| 기타금융자산의 감소 | 34,935 | 2,477 |
| 파생상품자산의 처분 | (91) | - |
| 파생상품부채의 처분 | (311) | - |
| 보증금의 증가 | (1,301) | (699) |
| 보증금의 감소 | 426 | 142 |
| 대여금의 증가 | (15,000) | - |
| 대여금의 감소 | 15,079 | - |
| 이자수입 | 1,729 | 646 |
| III. 재무활동 현금흐름 | 704,278 | 168,092 |

| | | |
|------------------------|-----------|-----------|
| 보통주 발행 | 33,851 | - |
| 보통주 발행의 거래원가 | (19) | (14) |
| 종속기업의 보통주 발행 거래원가 | (282) | - |
| 비지배지분과의 거래 | 24,000 | - |
| 단기차입금의 차입 | 855,498 | 412,304 |
| 단기차입금의 상환 | (567,287) | (450,636) |
| 유동성장기차입금의 상환 | (42,110) | - |
| 장기차입금의 차입 | 243,594 | 134,725 |
| 장기차입금의 상환 | (54,000) | (59,140) |
| 사채의 발행 | 81,740 | 79,960 |
| 상환우선주의 발행 | - | 20,044 |
| 상환우선주의 상환 | - | (400) |
| 종속기업의 보통주 발행 | - | 54,282 |
| 전환사채의 발행 | 150,000 | - |
| 리스부채의 원금 상환 | (944) | (1,392) |
| 임대보증금의 증가 | (601) | - |
| 임대보증금의 반환 | (10) | - |
| 정부보조금의 수령 | 34 | 1,314 |
| 정부보조금의 상환 | (355) | - |
| 신주인수권 행사 | 10,000 | - |
| 이자지급 | (9,590) | (9,930) |
| 배당금 지급 | (11,049) | (8,026) |
| 자기주식 취득 | (2,136) | (5,000) |
| 인적분할로 인한 현금 감소 | (6,058) | - |
| IV. 현금 및 현금성자산의 순증가 | 155,240 | 102,379 |
| V. 기초 현금 및 현금성자산 | 136,465 | 34,642 |
| VI. 현금 및 현금성자산의 환율변동효과 | 111 | (556) |
| VII. 당기말 현금 및 현금성자산 | 291,816 | 136,465 |

(앞장에서 계속)

[재무상태표]

제 24 기말 2021. 12. 31 현재

제 23 기말 2020. 12. 31 현재

(단위 : 백만원)

| 과 목 | 제 24 기말 | 제 23 기말 |
|---------------------|---------|---------|
| 자산 | | |
| I. 유동자산 | 177,020 | 120,965 |
| 현금및현금성자산 | 153,156 | 47,932 |
| 단기금융상품 | 2,500 | 21,000 |
| 당기손익-공정가치 측정 금융자산 | - | 590 |
| 매출채권 | 4,942 | 21,378 |
| 계약자산 | - | - |
| 기타금융자산 | 16,355 | 10,424 |
| 기타자산 | 67 | 641 |
| 재고자산 | - | 19,000 |
| II. 비유동자산 | 623,331 | 188,480 |
| 장기금융상품 | - | - |
| 당기손익-공정가치 측정 금융자산 | 2,249 | 1,178 |
| 기타포괄손익-공정가치 측정 금융자산 | 19,411 | 12,716 |
| 기타금융자산 | 142 | 163 |
| 파생상품자산 | - | - |
| 유형자산 | 1,245 | 35,252 |
| 사용권자산 | 505 | 828 |
| 무형자산 | 1,598 | 3,071 |
| 투자부동산 | - | 3,409 |
| 종속기업및관계기업투자 | 598,182 | 127,986 |
| 이연법인세자산 | - | 3,878 |
| 자산총계 | 800,351 | 309,446 |
| 부채 | | |
| I. 유동부채 | 28,237 | 143,708 |
| 매입채무 | - | 2,522 |
| 계약부채 | - | 1,909 |
| 기타금융부채 | 2,435 | 11,572 |

| 과 목 | 제 24 기말 | 제 23 기말 |
|-----------|---------|---------|
| 파생상품부채 | 1,412 | 32,052 |
| 차입금 | 10,432 | 88,519 |
| 기타부채 | 774 | 1,411 |
| 당기법인세부채 | 13,050 | 5,441 |
| 리스부채 | 134 | 281 |
| Ⅱ. 비유동부채 | 207,321 | 23,519 |
| 차입금 | 111,443 | - |
| 기타금융부채 | 9,821 | 15,777 |
| 파생상품부채 | 4,259 | 680 |
| 리스부채 | 332 | 455 |
| 순확정급여부채 | 3,930 | 6,250 |
| 장기종업원급여부채 | 109 | 357 |
| 이연법인세부채 | 77,426 | - |
| 부채총계 | 235,558 | 167,227 |

자본

| | | |
|-------------|-----------|---------|
| I.자본금 | 11,988 | 11,045 |
| Ⅱ.주식발행초과금 | 694,782 | 53,229 |
| Ⅲ.기타포괄손익누계액 | 11,027 | 5,805 |
| Ⅳ.기타자본항목 | (606,965) | (4,562) |
| V.이익잉여금 | 453,962 | 76,701 |
| 자본총계 | 564,793 | 142,219 |
| 부채와자본총계 | 800,351 | 309,446 |

(앞장에서 계속)

[포괄손익계산서]

제 24 기 2021. 01. 01 부터 2021. 12. 31 까지

제 23 기 2020. 01. 01 부터 2020. 12. 31 까지

(단위 : 백만원)

| 과 목 | 제 24 기 | 제 23 기 |
|--------------------------|-----------|---------|
| 영업수익 | 17,364 | 6,989 |
| 영업비용 | 13,203 | 9,471 |
| 영업이익(손실) | 4,162 | (2,482) |
| 기타수익 | 88,071 | 27,195 |
| 기타비용 | 210,546 | 205 |
| 금융수익 | 1,163 | 3,200 |
| 금융원가 | 15,507 | 21,986 |
| 법인세비용차감전순이익(손실) | (132,658) | 5,723 |
| 법인세비용 | 17,881 | 5,714 |
| 계속영업 당기순이익(손실) | (150,539) | 9 |
| 중단영업순이익 | 535,511 | 15,708 |
| 당기순이익 | 384,972 | 15,716 |
| 기타포괄손익 : | | |
| 당기손익으로 재분류되지 않는 항목 | | |
| 순확정급여의 재측정요소 | (1,037) | (153) |
| 기타포괄손익-공정가치 측정 지분상품 평가이익 | 5,222 | 5,805 |
| 당기 세후 기타포괄손익 | 4,185 | 5,652 |
| 당기 총포괄손익 | 389,157 | 21,368 |
| 총포괄손익의 귀속 : | | |
| 계속영업 총포괄손익 | (146,287) | 5,772 |
| 중단영업 총포괄손익 | 535,444 | 15,597 |
| 주당순이익 | | |
| 기본주당순손익 | | |
| 계속영업 기본주당순손익 (원) | (7,365) | - |
| 중단영업 기본주당순손익 (원) | 26,200 | 716 |
| 희석주당순손익 | | |
| 계속영업 희석주당순손익 (원) | (7,365) | - |
| 중단영업 희석주당순손익 (원) | 26,200 | 716 |

[자본변동표]

제 24 기 2021. 01. 01 부터 2021. 12. 31 까지

제 23 기 2020. 01. 01 부터 2020. 12. 31 까지

(단위 : 백만원)

| 과 목 | 자본금 | 주식발행 초과금 | 기타포괄 손익누계액 | 기타자본 항목 | 이익 잉여금 | 총자본 |
|-----------------------------|--------|-------------|---------------|------------|-----------|----------|
| 전기초 잔액 | 11,045 | 53,229 | - | 218 | 67,765 | 132,258 |
| 총포괄손익 : | | | | | | |
| 당기순이익 | - | - | - | - | 15,716 | 15,716 |
| 기타포괄손익 : | | | | | | |
| 순확정급여의 재측정요소 | - | - | - | - | (153) | (153) |
| 기타포괄손익-공정가치 측정 지분상품 평가이익 | - | - | 5,805 | - | - | 5,805 |
| 총기타포괄손익 | - | - | 5,805 | - | (153) | 5,652 |
| 총포괄손익 | - | - | 5,805 | - | 15,563 | 21,368 |
| 소유주와의 거래 : | | | | | | |
| 종업원 주식보상 제도 : | | | | | | |
| 주식보상비용 | - | - | - | 153 | - | 153 |
| 자기주식 교부 | - | - | - | 67 | - | 67 |
| 자기주식 취득 | - | - | - | (5,000) | - | (5,000) |
| 현금배당 | - | - | - | - | (6,627) | (6,627) |
| 소유주와의거래 총액 | - | - | - | (4,780) | (6,627) | (11,407) |
| 전기말 잔액 | 11,045 | 53,229 | 5,805 | (4,562) | 76,701 | 142,219 |
| 당기초 잔액 | 11,045 | 53,229 | 5,805 | (4,562) | 76,701 | 142,219 |
| 총포괄손익 : | | | | | | |
| 당기순이익 | - | - | - | - | 384,972 | 384,972 |
| 기타포괄손익 | | | | | | |
| 순확정급여의 재측정요소 | - | - | - | - | (1,037) | (1,037) |
| 기타포괄손익-공정가치 측정 지분상품 평가이익 | - | - | 5,222 | - | - | 5,222 |
| 총기타포괄손익 | - | - | 5,222 | - | (1,037) | 4,185 |
| 총포괄손익 | - | - | 5,222 | - | 383,935 | 389,157 |
| 소유주와의 거래 : | | | | | | |
| 종업원 주식보상 제도 : | | | | | | |

| 과 목 | 자본금 | 주식발행 초과금 | 기타포괄 손익누계액 | 기타자본 항목 | 이익 잉여금 | 총자본 |
|------------|---------|-------------|---------------|------------|-----------|-----------|
| 주식보상비용 | - | - | - | (20) | 106 | 86 |
| 자기주식 교부 | - | - | - | (12) | - | (12) |
| 자기주식 취득 | - | - | - | (2,136) | - | (2,136) |
| 현금배당 | - | - | - | - | (6,561) | (6,561) |
| 주식배당 | 219 | (2) | - | - | (219) | (2) |
| 인적분할 | (1,913) | (9,041) | - | (567,192) | - | (578,146) |
| 현물출자 | 2,637 | 650,595 | - | (65,565) | - | 587,668 |
| 전환사채 자본요소 | - | - | - | 32,520 | - | 32,520 |
| 소유주와의거래 총액 | 943 | 641,553 | - | (602,403) | (6,675) | 33,417 |
| 당기말 잔액 | 11,988 | 694,782 | 11,027 | (606,965) | 453,962 | 564,793 |

(앞장에서 계속)

[현금흐름표]

제 24 기 2021. 01. 01 부터 2021. 12. 31 까지

제 23 기 2020. 01. 01 부터 2020. 12. 31 까지

(단위 : 백만원)

| 과 목 | 제 24 기 | 제 23 기 |
|-----------------------|----------|----------|
| I. 영업활동 현금흐름 | 6,748 | 27,630 |
| 영업으로부터 창출된 현금흐름 | 14,592 | 28,044 |
| 법인세 납부 | (7,844) | (414) |
| II. 투자활동 현금흐름 | (36,197) | (71,632) |
| 종속기업 및 관계기업투자의 취득 | (21,640) | (35,538) |
| 유형자산의 취득 | (1,258) | (4,165) |
| 유형자산의 처분 | - | 11 |
| 무형자산의 취득 | (143) | (1,508) |
| 단기금융상품의 취득 | (17,500) | - |
| 단기금융상품의 처분 | 16,000 | - |
| 당기손익-공정가치 측정 금융자산의 취득 | (1,598) | - |
| 당기손익-공정가치 측정 금융자산의 처분 | 601 | - |
| 기타금융자산의 증가 | (21,500) | (30,773) |
| 기타금융자산의 감소 | 10,000 | 2 |
| 임차보증금의 증가 | (134) | (59) |
| 임차보증금의 감소 | 16 | 18 |
| 이자수입 | 958 | 379 |
| III. 재무활동 현금흐름 | 134,581 | 86,274 |
| 보통주 발행의 거래원가 | (254) | - |
| 차입금의 차입 | 44,000 | 38,000 |
| 차입금의 상환 | (44,000) | (19,090) |
| 교환사채의 발행 | - | 79,960 |
| 전환사채의 발행 | 150,000 | - |
| 리스부채의 원금 상환 | (172) | (275) |
| 임대보증금의 증가 | - | 274 |
| 이자지급 | (238) | (968) |
| 배당금 지급 | (6,561) | (6,627) |
| 자기주식 취득 | (2,136) | (5,000) |
| 인적분할로 인한 현금 감소 | (6,058) | - |

| 과 목 | 제 24 기 | 제 23 기 |
|------------------------|---------|--------|
| IV. 현금 및 현금성자산의 순증가 | 105,132 | 42,272 |
| V. 기초 현금 및 현금성자산 | 47,932 | 5,668 |
| VI. 현금 및 현금성자산의 환율변동효과 | 92 | (8) |
| VII. 기말 현금 및 현금성자산 | 153,156 | 47,932 |

(앞장에서 계속)

[이익잉여금처분계산서]

제 24 기 2021. 01. 01 부터 2021. 12. 31 까지

제 23 기 2020. 01. 01 부터 2020. 12. 31 까지

(단위 : 백만원)

| 과 목 | 제 24 기 | | 제 23 기 | |
|--|----------------------------|---------|----------------------------|--------|
| | 처분 예정일: 2022 년 3 월 30 일 | | 처분 확정일: 2021 년 3 월 27 일 | |
| 미처분 이익잉여금 | | 452,411 | | 75,807 |
| 전기이월이익잉여금 | 68,590 | | 60,244 | |
| 순확정급여부채의 재측정요소 | (1,037) | | (153) | |
| 당기순이익 | 384,972 | | 15,716 | |
| 주식배당 | (219) | | - | |
| 기타 | 106 | | - | |
| 합 계 | | 452,411 | | 75,807 |
| 이익잉여금 처분액 | | 11,476 | | 7,218 |
| 이익준비금 | 1,022 | | 656 | |
| 현금배당금 (현금배당주당배당금(률): 보통주: 당기 430 원(68%) 전기 300 원(60%) | 10,217 | | 6,561 | |
| 주식배당금 (주식배당주당배당금(률): 보통주: 당기 0.02 주(2%) 전기 -원 | 238 | | - | |
| 차기이월 미처분이익잉여금 | | 440,935 | | 68,590 |